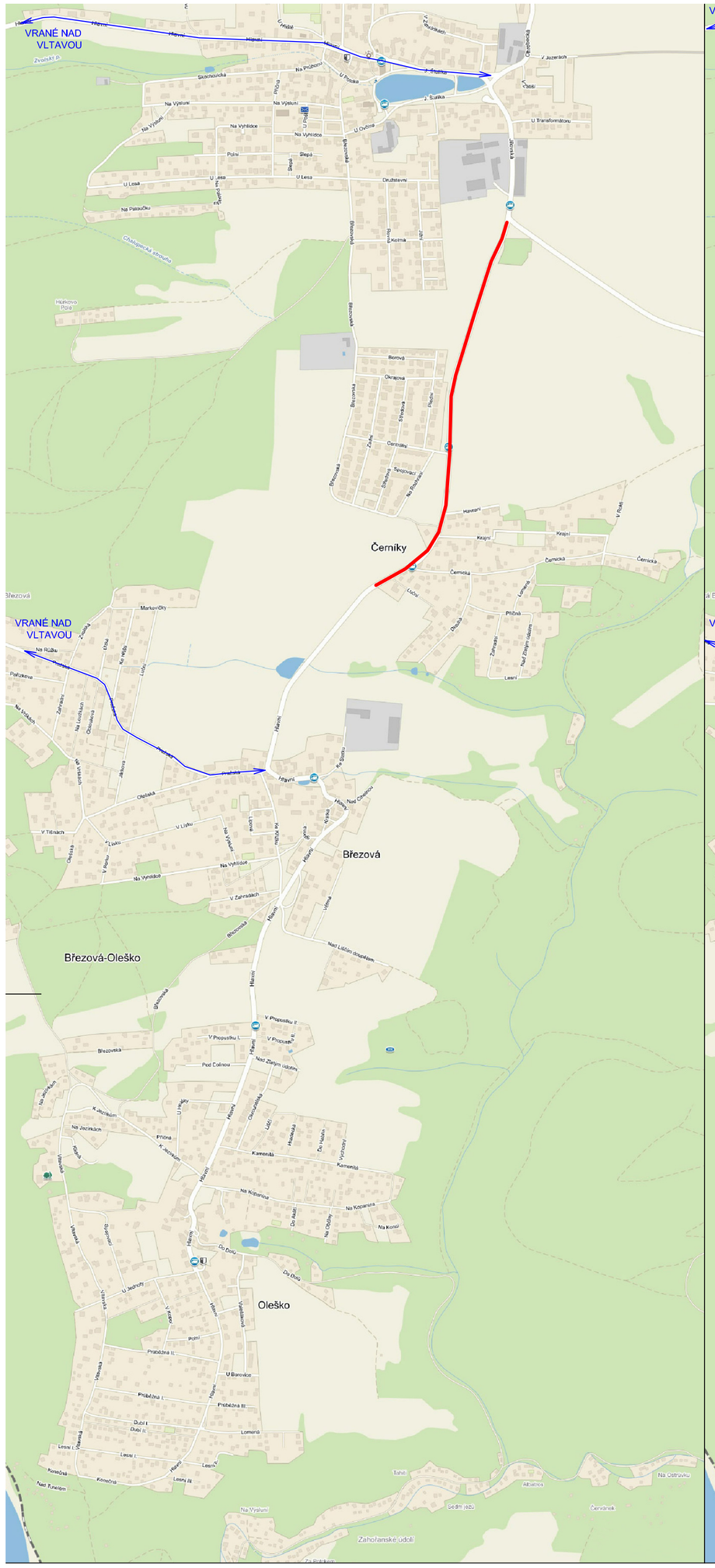

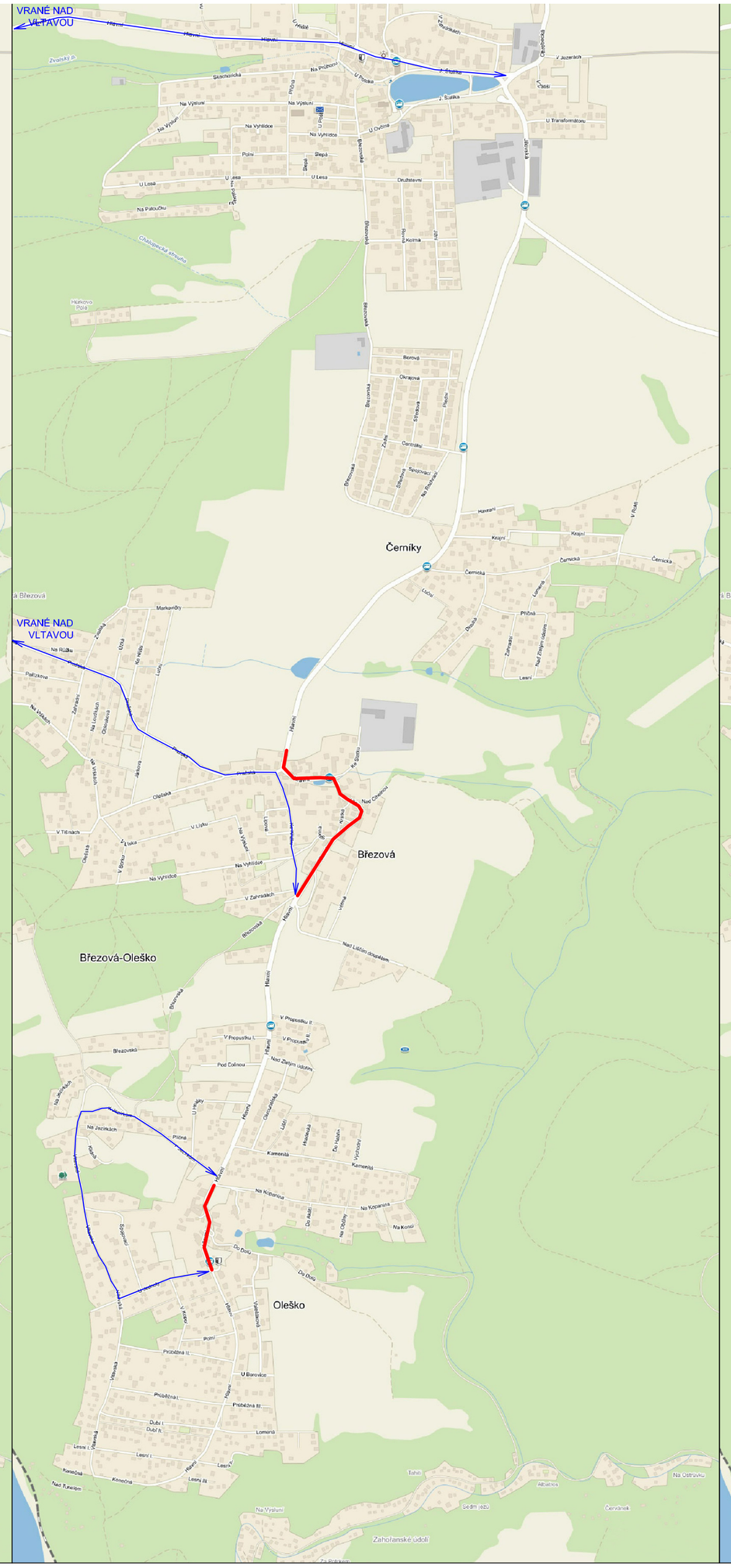

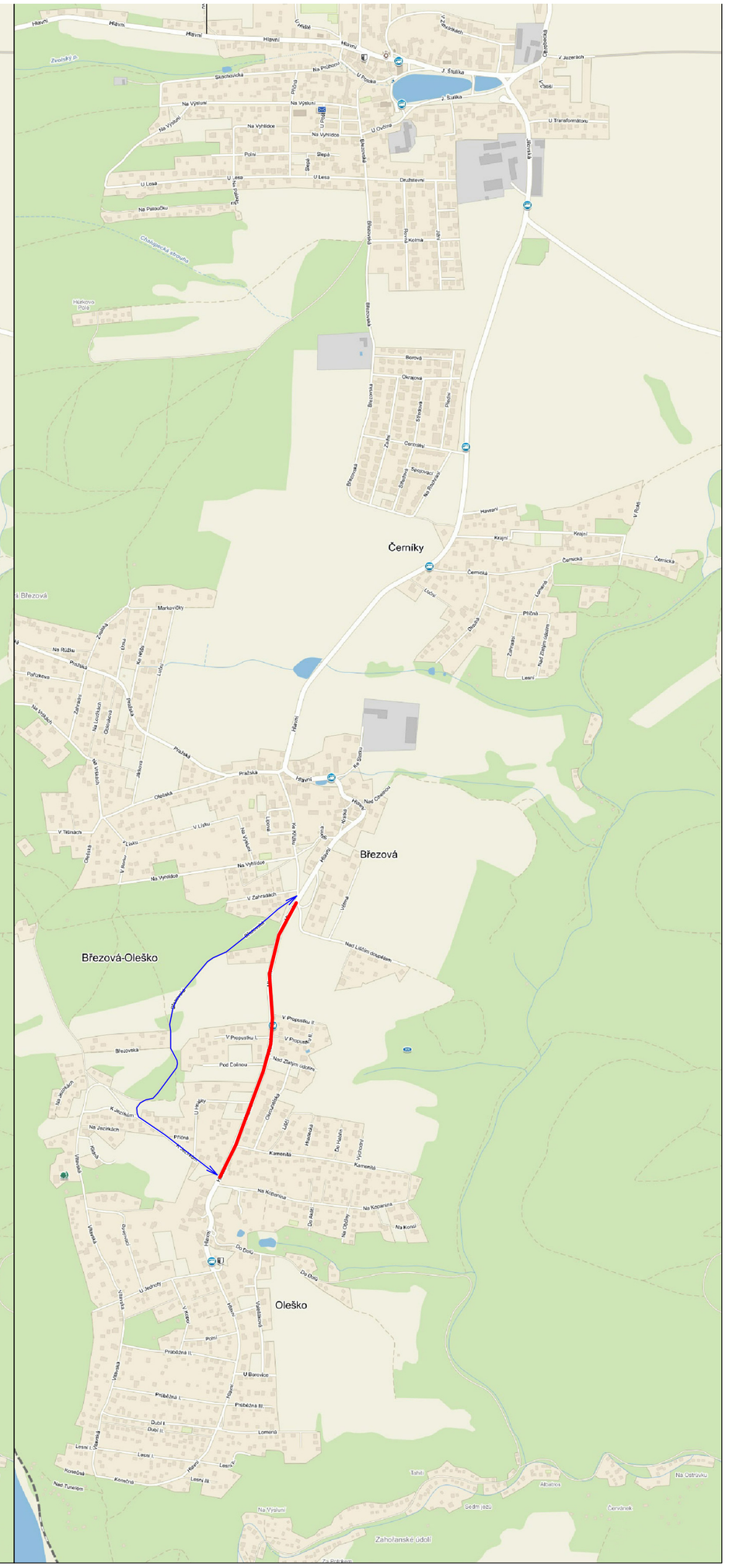

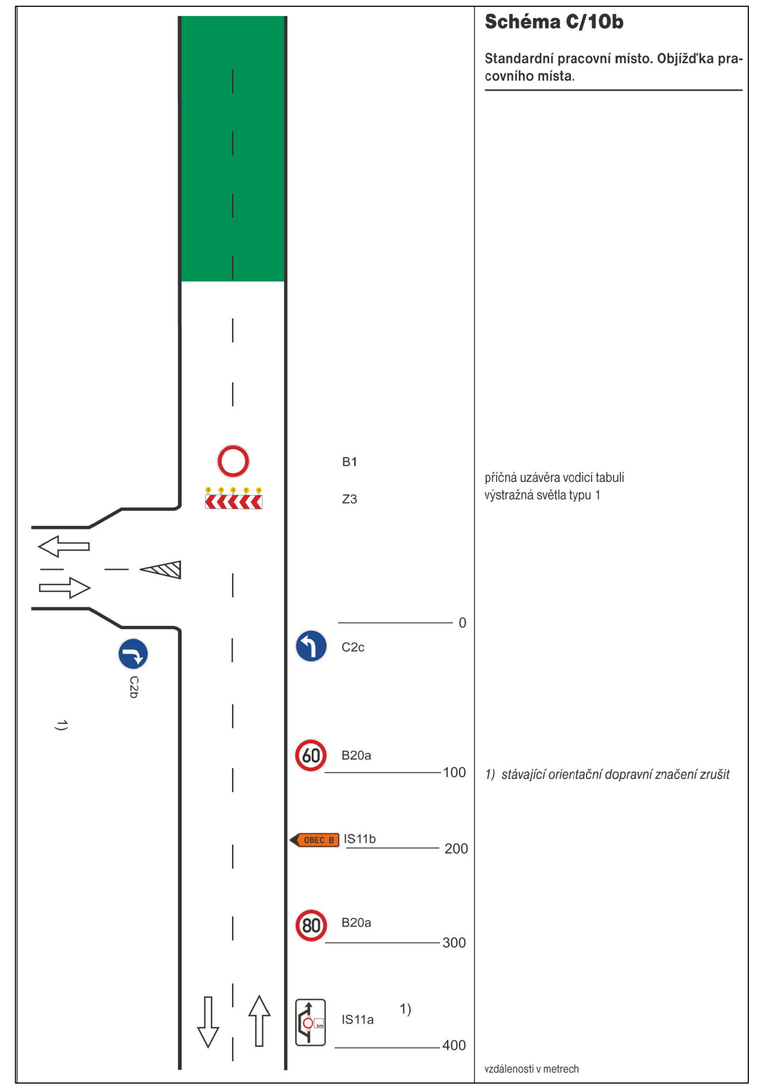

Schéma C/10b

Standardní pracovní místo. Objížďka pracovního místa.

příčná uzávěra vodící tabulí
výstražná světla typu 1

1) stávající orientační dopravní značení zrušit

vzdálenosti v metrech

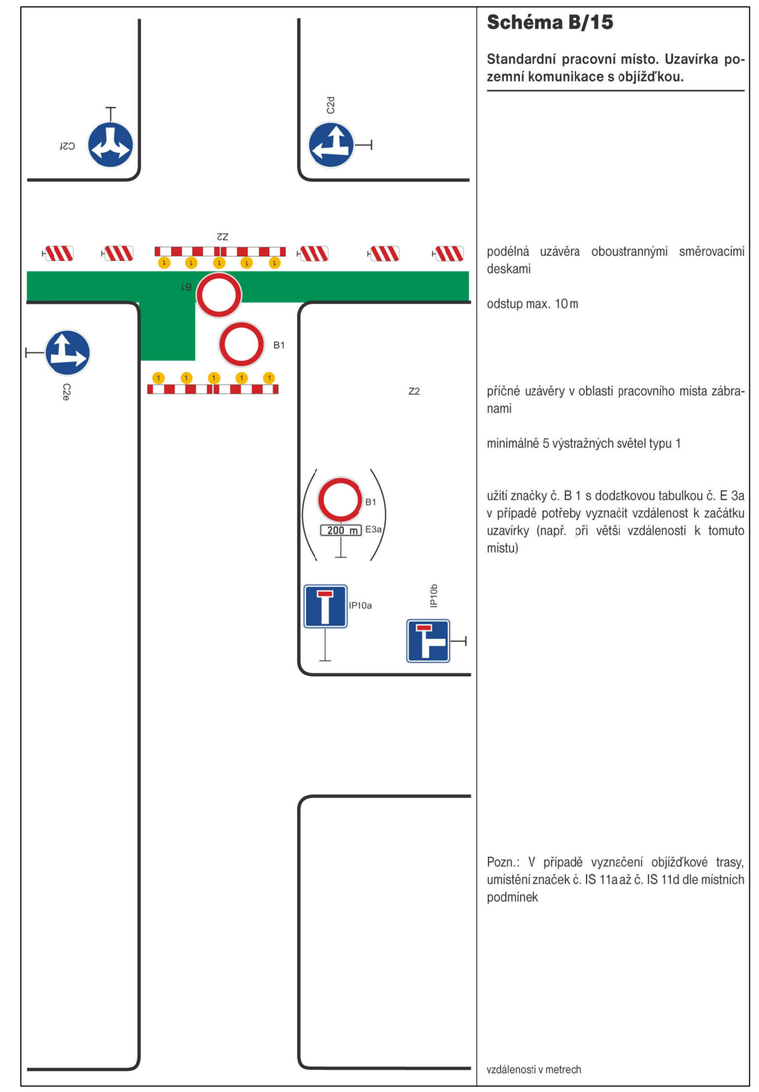

Schéma B/15

Standardní pracovní místo. Uzavírka pozemní komunikace s objížďkou.

podélná uzávěra oboustrannými směrovacími deskami

odstup max. 10 m

příčné uzávěry v oblasti pracovního místa zábranami

minimálně 5 výstražných světel typu 1

užití značky č. B 1 s dodatkovou tabulkou č. E 3a v případě potřeby vyznačit vzdálenost k začátku uzavírky (např. při větší vzdálenosti k tomuto místu)

Pozn.: V případě vyznačení objížďkové trasy, umístění značek č. IS 11a až č. IS 11d dle místních podmínek

vzdálenosti v metrech

Předmětem projektu je oprava povrchu komunikace **III/10115 - 1.úsek od kř. III/1042 - konec obce Černíky a II. úsek začátek Březová - Oleško, konec staničení.** Stavební práce budou prováděny po etapách, za plné uzávěry, s objízdnou trasou pro IAD. Provoz hromadné dopravy BUS bude omezen, podrobnosti nutno porjednat s příslušným provozovatelem dopravy, PČR a příslušným Odborem dopravy.

a)věcný a časový postup prací, přesun hmot, skládky materiálu

Z obsahu této stať je patrné, že tato část bude určena až po výběrovém řízení zhotovitele stavebních prací. Podle něj budou upřesněny i příjezdové trasy, dovozové vzdálenosti a po dohodě s investorem i skládky materiálu. Zařízení staveniště bude stanoveno buď na plochách, které určí investor nebo na plochách stanovených záborem.

b)nakládání s odpady a ostatní vlivy na životní prostředí

Nakládání s odpady bude řešeno původcem odpadu v souladu se zákonem č. 106/2005 Sb. (úplné znění zákona č. 185/2001 Sb. o odpadech a o změně některých dalších zákonů, jak vyplývá z pozdějších změn). Původcem odpadu ve smyslu zákona bude po dobu výstavby dodavatel stavby, po uvedení do provozu správce komunikace. Při hospodaření s odpady budou respektována ustanovení uvedeného zákona, vyhláška MŽP č. 381/2001 Sb. - Katalog odpadů, vyhláška MŽP č. 383/2001 Sb. o podrobnostech nakládání s odpady, vyhláška MŽP č. 294/2005 Sb. o podmínkách ukládání odpadů na skládky a jejich využívání na povrchu terénu a ostatní prováděcí předpisy, vše v platném znění.

Během výstavby i po uvedení do provozu je původce odpadu povinen vést evidenci o množství odpadu a způsobu nakládání s ním. Způsob vedení evidence je stanoven vyhláškou MŽP č. 383/2001 Sb. Na stavbě bude vznikat jen minimální množství odpadů, jedná se prakticky jen o zbytky stavebního materiálu. Odpady z provozu zařízení staveniště (směsný komunální odpad, odpady z chemických WC) budou likvidovány spolu s odpady z výstavby. Na stavbě se nepředpokládá vznik nebezpečných odpadů, k jejich vzniku by mohlo dojít pouze v případě havárie (rozlité ropné látky, odpadní oleje, absorpční činidla) - pro nakládání s nebezpečnými odpady je podle zákona č. 185/2001 Sb. nutný souhlas územně příslušného správního úřadu, nebezpečné odpady je třeba v souladu s vyhláškou MŽ č. 383/2001 Sb. skladovat v uzavřených nepropustných označených nádobách a likvidovat osobou oprávněnou k nakládání s nebezpečnými odpady. Všechny odpady vzniklé ze stavby budou předány k využití nebo zneškodnění pouze oprávněné osobě (dle § 12 odst. 3 a 4 zákona č. 185/2001 Sb.). Do doby předání je za nakládání s odpady zodpovědný původce odpadu. Doklady o nezávadném zneškodnění všech odpadů vzniklých při výstavbě budou předloženy ke kolaudačnímu řízení.

Při stavbě pozemních komunikací je zejména třeba sledovat, aby především hluk ze stavební činnosti a exhalace nepřestoupily povolené limity dané příslušnými předpisy.

Negativní účinky staveb a jejich zařízení na životní prostředí, zejména škodlivé exhalace, hluk, teplo, otřesy, vibrace, prach, zápach, znečišťování vod a pozemních komunikací nesmí překročit limity uvedené v zákoně Sb.: 20/1966 Sb., č. 17/1992 Sb., vyhl. č. 13/1977 Sb., NS č. 82/1999 Sb., vyhl. č. 117/1997 Sb. a zákon č. 125/1997 Sb.

Při provádění stavebních prací na výše uvedené akci nebudou v chráněném venkovním prostoru staveb překročeny hygienické limity v ekvivalentní hladině akustického tlaku A Laeq,s 65 dB v době od 7-21 hod. Laeq,s 60 dB v době od 6-7 hod a od 21-22 hod a Laeq,s 55 dB v době od 22-6 hodin ve smyslu požadavku nařízení vlády č. 148/2006 Sb. pro provádění stavebních úprav v § 11 odst. 7.

Pro veškeré úpravy platí, že případná vzrostlá okrasná zeleň kromě náletových křovin nebude kácena a během stavby bude chráněna, ZPF ani LPF není stavbou zasažen.

Během stavby však nutně dojde k dočasnému omezení dopravy. Je nutno umožnit vždy vjezd pohotovostním vozidlům.

Vjezd vozidel místních obyvatel do uzavřených částí komunikací nebude možný.

c) stanovení podmínek pro provádění stavby z hlediska bezpečnosti stavby a ochrany zdraví při práci

Při realizaci projektu musí být dodrženy zásady bezpečnosti práce, zásady požární ochrany, dále ČSN (zejména řada ČSN 3431 Pracovní a provozní elektrotechnické předpisy a ČSN 733050 Zemní práce), PN, provozně technická pravidla a předpisy správců zařízení.

V oblasti bezpečnosti práce je nutné respektovat zejména zákon č.262/2006 Zákoník práce, zákon č. 309/2006 Sb., kterým se upravují další požadavky BOZ při práci a související předpisy jako např. NV č. 362/2005 Sb., 101/2005 Sb., 378/2001 Sb., 406/2004 Sb., 168/2002 Sb., 11/2002 Sb. ve znění NV/ č. 405/2004 a další.

Dále je při realizaci díla respektovat :

- zákon č. 458/2000 Sb. (energetický zákon) ve znění zákonu 151/2002 Sb., č. 262/2002 Sb., č. 309/2002 Sb., č. 278/2003 Sb., č. 356/2003 Sb., č. 670/2004 Sb., č. 91/2005 Sb., č. 134/2005 Sb., č. 186/2006 Sb. a č. 342/2006 Sb. (ochranná pásma - zejména § o velikosti ochranných pásem, § o ochraně venkovních a kabelových vedení, § o omezeních v blízkosti ochranných pásem)
- zákon č. 183/2006 Sb. o územním plánování a stavebním řádu (stavební zákon)
- zákon č. 17/1992 Sb. o životním prostředí
- zákon č. 151/2000 Sb. o telekomunikacích
- vyhlášku č. 111/1964 Sb. zák. o provádění zákona o telekomunikacích ve znění pozdějších předpisů
- vyhlášku č. 50/1978 Sb. zák. o odborné způsobilosti v elektrotechnice ve znění vyhl. č. 98/1982 Sb., příp. novějších předpisů
- výnos č. 214/1984 FMSp a FMD o zabezpečení podzemních telekomunikačních vedení a zařízení před poškozením cizími zásahy včetně směrnice k zabezpečení č. 11/1985 (9)
- zákon č. 266/1994 Sb. o dráhách
- vyhlášku č. 52/1964 Sb. zák. o provádění zákona o drahách ve znění pozdějších předpisů
- **veškeré zákony, vyhlášky a další předpisy se rozumí dle nejnovějšího znění**

Dále je třeba:

- seznámit prokazatelně (písemně) pracovníky, jichž se to týká, s polohou podzemních vedení a upozornit na možnost odchylky od výkresové dokumentace i od polohy určené správcem
- vyzvat pracovníky, aby při pracích v těchto místech dbali největší opatrnosti a nepoužívali nevhodné nářadí a mechanismy (hloubící stroje) v pásmu 1,5 m, u tras kabelových v ochranných pásmech
- uložit pracovníkům, aby odkrytá podzemní vedení řádně zajistili proti jejich poškození
- uložit pracovníkům, aby řádně udusali zeminu pod kabely před jejich záhozem
- v případě telekomunikačních kabelů vyzvat patřičné správce k provedení kontroly, zda není vedení viditelně poškozeno
- ohlásit neprodleně každé poškození podzemního vedení příslušnému správci a v dohodě s ním učinit opatření k odstranění vzniklé závady tak, aby nedošlo ke zdržení stavby ani ohrožení provozu vedení
- proškolit pracovníky o poskytování první pomoci při úrazech
- poskytnout pracovníkům potřebné ochranné pracovní prostředky a pomůcky

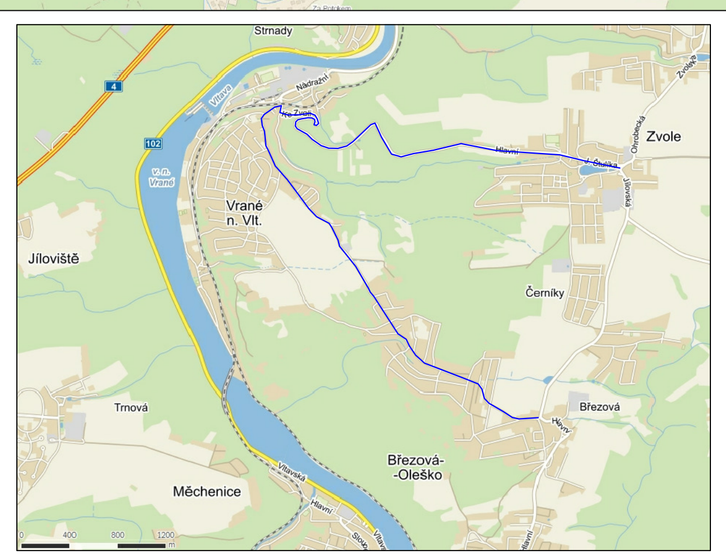

Ing. Jiří Sobol, IČ 87396521 **282 01 Český Brod, Hradešín 29**			SÚS KRAJSKÁ SPRÁVA A ÚDRŽBA SILNIC Středočeského kraje
AKCE	**III/10115 - 1.úsek od kř. III/1042 - konec obce Černíky a II. úsek začátek Březová - Oleško, konec staniční**		ČÍSLO PŘÍLOHY **1.**
HLAVNÍ INŽ. PROJEKTU Ing. Jiří Sobol	KATASTR	ČÁST NÁVRH VEDENÍ DOPRAVY	
ODPOVĚDNÝ PROJEKTANT Ing. Jiří Sobol	STUPEŇ		ČÍSLO SOUPRAVY
PROJEKTANT Ing. Jiří Sobol	SOUŘ. SYSTÉM	DATUM 06.2015	PŘÍLOHA SITUACE
KRESLIL	MĚŘÍTKO	VARIANTA A	
ZAMĚŘIL	POČET FORMÁTŮ 8A4	ČÍSLO ZAKÁZKY 1520	